

# COPERVE

COMISSÃO PERMANENTE DO CONCURSO VESTIBULAR

# CONCURSO VESTIBULAR UNIFICADO

# 89



SALA	CART. P.																															
INSCRIÇÃO		1	2	3																					23	24	25	26	27	28	29	30
00000000	00	A	A	A																					A	A	A	A	A	A	A	A
11111111	11	B	B	B																					B	B	B	B	B	B	B	B
22222222	22	C	C	C																					C	C	C	C	C	C	C	C
33333333	33	D	D	D																					D	D	D	D	D	D	D	D
44444444	44	E	E	E																					E	E	E	E	E	E	E	E
55555555	55																															
66666666	66	31	32	33	34	35	36	37	38	39	40	41	42	43	44	45	46	47	48	49	50	51	52	53	54	55	56	57	58	59	60	
77777777	77	A	A	A	A	A	A	A	A	A	A	A	A	A	A	A	A	A	A	A	A	A	A	A	A	A	A	A	A	A	A	
88888888	88	B	B	B	B	B	B	B	B	B	B	B	B	B	B	B	B	B	B	B	B	B	B	B	B	B	B	B	B	B	B	
99999999	99	C	C	C	C	C	C	C	C	C	C	C	C	C	C	C	C	C	C	C	C	C	C	C	C	C	C	C	C	C	C	
00000000	00	D	D	D	D	D	D	D	D	D	D	D	D	D	D	D	D	D	D	D	D	D	D	D	D	D	D	D	D	D	D	
11111111	11	E	E	E	E	E	E	E	E	E	E	E	E	E	E	E	E	E	E	E	E	E	E	E	E	E	E	E	E	E	E	

88-170-1

9-84

184-8-381

C  
O  
P  
E  
R  
V  
E

Pb

1ª ETAPA

LÍNGUA PORTUGUESA

LITERATURA BRASILEIRA

LÍNGUA INGLESA

ESTUDOS SOCIAIS

--	--	--	--	--	--	--

Inscrição

Assinatura do Candidato

UNIVERSIDADE FEDERAL DA PARAÍBA  
INSTITUTOS PARAIBANOS DE EDUCAÇÃO

## INSTRUÇÕES

- Duração das provas : 4 horas
- Número de questões : 70
- Perfurar no Cartão-Resposta, em cada uma das questões, apenas a alternativa considerada correta.

### I – LÍNGUA PORTUGUESA E LITERATURA BRASILEIRA

- 01 Mudando-se para a 3ª pessoa, as palavras sublinhadas, no texto,

“ – Deus te abençoe, meu filho. [...]   
– Não atires [...]. Vê teus irmãos. [...]   
– Me mata, infeliz! ” (Adalberto Barreto)

passam a ser

a) vos	atire	veja	vossos	mate
b) o	atire	veja	seus	mate
c) o	atira	vede	seus	mates
d) lhe	atira	veja	seus	mate
e) vos	atire	vede	vossos	mates

- 2 Com relação à concordância verbal, as lacunas dos textos

“Tudo \_\_\_\_\_ invejas do governador José Marcelino, [...].” (Érico Veríssimo)

“O almíscar do bicho, as emanações do pântano, o cheiro de pólvora tudo se \_\_\_\_\_ na mata escura [...].” (Herberto Sales)

“De um casebre miserável, de porta e janela, \_\_\_\_\_ gemer os armadores enferrujados de uma rede [...].” (Aluísio Azevedo)

“[...] já se \_\_\_\_\_ pelas ruas grande multidão de famílias, de ranchos de pessoas [...].” (Manuel Antônio de Almeida)

são preenchidas, corretamente, por

a) são	fundiam	ouviam-se	encontrava
b) é	fundia	ouviam-se	encontravam
c) são	fundia	ouviam-se	encontravam
d) é	fundiam	ouviam-se	encontrava
e) são	fundia	ouviam-se	encontrava

03 Os elementos sublinhados nos compostos eruditos hemofilia, cronologia, pirotécnica, toponímia, significam, respectivamente,

- |           |       |      |       |
|-----------|-------|------|-------|
| a) sangue | tempo | luz  | cume  |
| b) homem  | cor   | fogo | lugar |
| c) sangue | tempo | fogo | lugar |
| d) sangue | tempo | luz  | cume  |
| e) homem  | cor   | fogo | lugar |

04 No que se refere à regência, as lacunas do texto

[...]“ o espelho onde pousa o nosso rosto, a franha \_\_\_\_\_ onde se desenham os sonhos \_\_\_\_\_ quem dorme, tudo, tudo é um mundo com passado, presente, futuro, \_\_\_\_\_ qual transitamos atentos ou distraídos.” (Cecília Meireles)

são preenchidas, respectivamente, por

- |        |     |       |
|--------|-----|-------|
| a) a   | de  | com o |
| b) de  | com | pelo  |
| c) a   | com | no    |
| d) por | de  | pelo  |
| e) de  | por | no    |

05 Transposta para o discurso indireto, a fala da personagem, no texto,

*Ele disse:*

“ – Soube que (o capitão) estava aqui no engenho do meu amigo Lula e vim até cá.” (José Lins do Rego)

passa a ser:

Ele disse que

- a) soubera que (o capitão) estava aqui no engenho do seu amigo Lula e viera até cá.
- b) soube que (o capitão) estava ali no engenho do seu amigo Lula e vim até lá.
- c) soubera que (o capitão) estava ali no engenho do seu amigo Lula e viera até lá.
- d) sabia que (o capitão) estava aqui no engenho do seu amigo Lula e vinha até cá.
- e) sabia que (o capitão) estava ali no engenho do meu amigo Lula e vinha até lá.

06 Transpostas para a voz passiva, as formas verbais grifadas no texto

*“Mas o trabalho fazia Ana esquecer o tempo. [...] O ano de 81 trouxera um acontecimento triste [...] . [...] pois precisava de quem lhe fizesse a comida [...] . Ana agora ouvia o ruído da roca [...] .” (Érico Veríssimo)*

passam, respectivamente, a

- |                    |              |             |             |
|--------------------|--------------|-------------|-------------|
| a) ser esquecido   | fora trazido | fosse feita | era ouvido  |
| b) fosse esquecido | fora trazido | foi feita   | fora ouvido |
| c) ser esquecido   | foi trazido  | foi feita   | era ouvido  |
| d) fosse esquecido | foi trazido  | fosse feita | fora ouvido |
| e) ser esquecido   | foi trazido  | foi feita   | fora ouvido |

07 Quanto à colocação de pronomes pessoais, as lacunas do texto

*“E essa mulher que \_\_\_\_\_ a mim com a mais sublime abnegação, essa mulher a quem a sorte \_\_\_\_\_ eternamente, essa mulher única, eu \_\_\_\_\_ , e não \_\_\_\_\_ nunca mais.” (José de Alencar)*

são preenchidas, corretamente, por

- |           |          |          |              |
|-----------|----------|----------|--------------|
| a) deu-se | me ligou | a admiro | a posso amar |
| b) se deu | ligou-me | admiro-a | posso-a amar |
| c) deu-se | me ligou | admiro-a | posso amá-la |
| d) deu-se | me ligou | a admiro | posso-a amar |
| e) se deu | ligou-me | a admiro | posso amá-la |

08 As orações

*As pessoas procuram evitar a doença.  
Não há remédio capaz de enfrentar a doença.  
As pessoas não querem ser contaminadas.*

podem ser reunidas num só período, estruturado sob as formas:

- I – Todos procuram evitar a doença, desde que não há remédio capaz de enfrentá-la, e as pessoas não querem ser contaminadas.
- II – Como não há remédio capaz de enfrentar a doença, as pessoas procuram evitá-la, a fim de não serem contaminadas.
- III – As pessoas que não querem ser contaminadas, procuram evitar a doença, uma vez que não há remédio capaz de enfrentá-la.

Está(ão) correta(s)

- a) apenas I      b) apenas II      c) apenas I e II      d) apenas II e III      e) I, II e III

09 **Telurismo, engajamento, atitude reivindicatória, preocupação com o social, tratamento coerente da linguagem coloquial** são, entre outras, características da produção literária do

- a) nacionalismo modernista.
- b) regionalismo nordestino dos anos 30.
- c) regionalismo romântico.
- d) regionalismo naturalista.
- e) nacionalismo pós-moderno.

10 *“Estou farto do lirismo comedido  
Do lirismo bem comportado*

.....

*– Não quero mais saber do lirismo que não é libertação.”*

Nos versos acima, “comedido/bem comportado” contrapõe-se a “libertação”, numa referência ao lirismo predominante, respectivamente, nas estéticas

- a) parnasiana e modernista.
- b) modernista e simbolista.
- c) modernista e parnasiana.
- d) parnasiana e simbolista.
- e) romântica e modernista.

11 **Os textos**

*“Retórica dos namorados, dá-me uma comparação exata e poética para dizer o que foram aqueles olhos de Capitu. Não me acode imagem capaz de dizer, sem quebra de dignidade do estilo, o que eles foram e me fizeram. Olhos de ressaca? Vá, de ressaca. É o que me dá idéia daquela feição nova.”*

*“E disse. Eu conheci! Como em todo o tempo antes eu não contei ao senhor – e mercê peço: – mas para o senhor divulgar comigo, a par, justo o travo de tanto segredo, sabendo somente no átimo em que eu também só soube... Que Diadorim era o corpo de uma mulher, moça perfeita...”*

*“E, num interesse mais de piedade que de outro sentimento, Lúcio reparou em Soledade.*

*Já não era a retirante desbotada e acabadinha, mas a moça capitosa, de graças desabrochante.”*

são, respectivamente, dos romances

- a) *Senhora, Grande sertão: Veredas, Diva.*
- b) *Iracema, Macunaíma, O cortiço.*
- c) *Dom Casmurro, Macunaíma, Senhora.*
- d) *Dom Casmurro, Grande sertão: Veredas, A bagaceira.*
- e) *O seminarista, Os sertões, A bagaceira.*

12 A respeito do tratamento que alguns romancistas brasileiros procuraram dar à linguagem, na produção de suas obras, pode-se afirmar que

I – José de Alencar buscava, como objetivo, a perfeição da linguagem, tendo o modelo clássico como referencial.

II – Machado de Assis preocupava-se em formular um estilo brasileiro e, até mesmo, em criar uma “língua brasileira”.

III – Graciliano Ramos perseguia uma economia de meios, revelada através da poupança verbal, do parco uso de adjetivos e até da adoção de uma sintaxe clássica.

Das afirmativas, está(ão) correta(s) apenas

a) I

b) II

c) III

d) I e II

e) II e III

13 Considerando-se as afirmativas abaixo, sobre a produção de alguns poetas brasileiros,

I – A poesia de Gregório de Matos, além de ser um documento da vida social dos Seiscentos, atinge um razoável nível artístico na sátira irreverente e revela força artesanal especialmente nos sonetos sacros e amorosos.

II – A poesia de Castro Alves, marcada pelas imagens hiperbólicas, grandiosas, inspirou-se no momento social das lutas abolicionistas e republicanas, colocando-se a serviço da repulsa pela moral do senhor-e-servo.

III – A poesia de João Cabral de Melo Neto utiliza recursos sentimentais e pitorescos para tratar da vivência nordestina e do próprio ato de criação poética.

pode-se dizer que está(ão) correta(s) apenas

a) I e II

b) I e III

c) II e III

d) I

e) II

*“Ser miserável dentre os miseráveis  
 – Carrego em minhas células sombrias  
 Antagonismos irreconciliáveis  
 E as mais opostas idiosincrasias!”  
 (Augusto dos Anjos)*

Nos versos do poema “Vítima do Dualismo”,

- I – estão presentes a dimensão cósmica e a angústia moral, próprias de um poeta totalmente identificado com os princípios estéticos e ideológicos do modernismo, em sua primeira fase.
- II – há uma amostra de um lirismo marcado pelo subjetivismo pessimista, característico deste poeta original, cuja obra transcende os limites das chamadas escolas literárias.
- III – observa-se o efeito do contraste como recurso estilístico, em perfeita consonância com a mensagem que o poeta quer transmitir, conforme preceitua a estética parnasiana.

Das afirmativas, está(ão) correta(s) apenas

- a) I                      b) II                      c) III                      d) I e II                      e) II e III

*“Oh! que saudades que tenho  
 Da aurora da minha vida  
 Da minha infância querida  
 Que os anos não trazem mais!”  
 (Casimiro de Abreu)*

*“Meu pai montava a cavalo, ia para o campo.  
 Minha mãe ficava sentada cosendo.  
 Meu irmão pequeno dormia,  
 Eu sozinho menino entre mangueiras  
 lia a história de Robinson Crusóé.  
 Comprida história que não acaba mais.”  
 (Carlos Drummond de Andrade)*

Considerando-se as afirmativas abaixo, sobre os versos dos poemas “Meus oito anos” e “Infância”,

- I – A nostalgia, no primeiro texto, e a solidão, no segundo, são a marca definidora do ângulo de visão pelo qual o tema da infância é tratado.
- II – Os dois textos tematizam a infância, buscando no passado imagens amenas, destinadas a traduzir sentimentos de dor e de esperança.
- III – O despojamento da linguagem e a estruturação livre dos elementos constitutivos dos poemas conferem aos dois textos um caráter moderno.

pode-se dizer que está(ão) correta(s) apenas

- a) I e II                      b) II e III                      c) III                      d) II                      e) I

## II LINGUA INGLESA

- 16 **TEXTO:** *Common symptoms of heart attack are extreme shortness of breath, nausea, anxiety, pain in the center of the chest, sometimes radiating into the neck or arms, or occasionally pain in the upper abdomen. The victim may sweat and lose consciousness.*

*Do not ignore the symptoms of a heart attack. Call for emergency medical assistance at once. If the person is having trouble breathing, do not force him to lie down. Don't attempt to lift or carry him. Don't give him anything to drink.*

According to the text, a victim of a heart attack

- a) must have emergency medical assistance promptly.
  - b) is forced to lie down.
  - c) must be carried or lifted.
  - d) always feels pain in the chest and in the abdomen.
  - e) feels a pain in his consciousness.
- 17 **TEXTO:** *When someone is injured or suddenly becomes ill, there is a critical period – before you can get medical help – that is of the greatest importance to the victim. What you do, or what you don't do in that interval can mean the difference between life and death. You, your family and your neighbors should know and understand procedures that can be applied quickly and intelligently in an emergency.*

The text above is about the first aid given

- a) to a medical doctor.
- b) to an injured family.
- c) in an emergency room.
- d) in a case of emergency.
- e) to someone after death.



- 18 **TEXTO:** *Since the last century, scientists have continuously investigated the reason why dinosaurs disappeared from the surface of the Earth. Theories vary from mysterious diseases to gradual extinction caused by a number of reasons. The most widely accepted theory today attributes the cause to a comet which may have exploded in the atmosphere on its way to Earth, producing a dense dust cloud. The darkness which came afterwards could have resulted in their complete destruction.*

De acordo com o texto, a teoria mais aceita pelos cientistas sobre a extinção dos dinossauros se baseia

- a) numa epidemia de doenças misteriosas.
  - b) no seu desaparecimento gradual causado por razões desconhecidas.
  - c) na variação da atmosfera terrestre.
  - d) numa possível explosão de um cometa na atmosfera terrestre.
  - e) na completa destruição da atmosfera após uma explosão.
- 19 A opção que melhor traduz a frase, *"The victim may sweat and lose consciousness"*, é
- a) A vítima pode ser salva antes de perder a consciência.
  - b) A vítima pode desesperar-se e perder o controle.
  - c) A vítima pode prever a perda da consciência.
  - d) A vítima pode-se acalmar e tornar-se consciente.
  - e) A vítima pode suar e perder os sentidos.
- 20 Na frase, *"Russia, Germany and the U.S.A. had the most winning athletes"*, a palavra sublinhada é sinônimo de
- a) rapid      b) intelligent      c) victorious      d) competent      e) courageous
- 21 Na frase, *"Call for emergency medical assistance at once"*, a expressão sublinhada é sinônimo de
- a) immediately      b) directly      c) slowly      d) quietly      e) carefully
- 22 Na frase, *"Medical help is of the greatest importance to the victim"*, a palavra sublinhada é antônimo de
- a) biggest      b) smallest      c) largest      d) highest      e) hugest
- 23 Na frase, *"The darkness which came afterwards would have resulted in their complete destruction"*, a palavra sublinhada é antônimo de
- a) total      b) finished      c) entire      d) partial      e) full

Questões de n.ºs 24 e 25. O texto abaixo apresenta duas lacunas correspondentes, respectivamente, às questões de n.ºs 24 e 25. Para cada questão, assinalar a alternativa correta.

The Seoul Games have entered the history book. After \_\_\_\_\_ for four years, some athletes saw their dreams denied. Others exceeded what they had imagined possible.

Competitors from 52 nations, more than never before at any Olympics, bent their heads to receive a medal. The Soviet Union, the German Democratic Republic and the United States could \_\_\_\_\_ the most winning athletes, but heroes appeared from every end of the Earth.

- 24 a) to work      b) work      c) will work      d) have worked      e) working
- 25 a) to have      b) have      c) having      d) had      e) has

Questões de n.ºs 26 a 40. As lacunas são preenchidas, respectivamente, pelas suas formas gramaticais adequadas.

- 26 Every time she \_\_\_\_\_ at school she says good morning to her teacher.  
a) arrive      b) arrived      c) arrives      d) have arrived      e) will arrive
- 27 He finished his work \_\_\_\_\_ exactly 7 o'clock.  
a) in      b) on      c) of      d) to      e) at
- 28 The film \_\_\_\_\_ when I arrived at the movies.  
a) begins      b) had begun      c) will begin      d) has begun      e) is beginning
- 29 "Did you see John in the classroom?"  
"No, he was out while I \_\_\_\_\_ a test."  
a) was taking      b) have taken      c) had taken      d) take      e) am taking
- 30 I must do my work and those men must do \_\_\_\_\_, too.  
a) their      b) his      c) theirs      d) them      e) of them
- 31 Those women go to their work by \_\_\_\_\_.  
a) herself      b) himself      c) itself      d) themselves      e) yourselves



# III – ESTUDOS SOCIAIS

## A – GEOGRAFIA GERAL E DO BRASIL

41 Desde o Período Colonial, o espaço brasileiro vem sendo organizado em função, principalmente, dos seguintes agentes:

- a) mineiros e canavieiros.
- b) o Estado e o Capital.
- c) Entradas e Bandeiras.
- d) lucro e multinacionais.
- e) latifundiários e pecuaristas.

42 O cartograma abaixo representa a localização das principais usinas hidrelétricas do Brasil. Numerando-se os parênteses contidos na legenda,

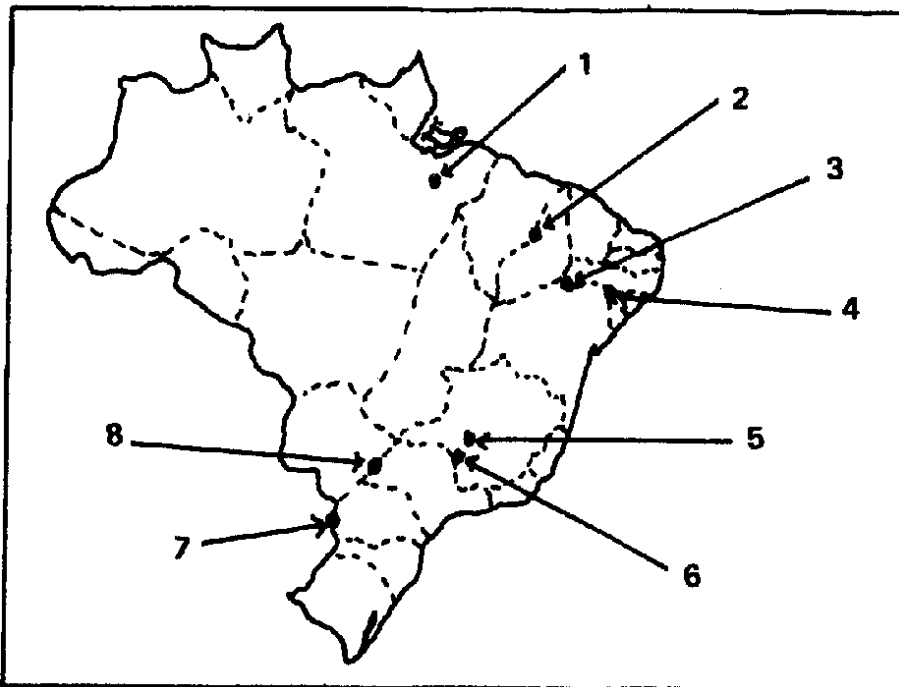

### Legenda

- ( ) Itaipu
- ( ) Castelo Branco
- ( ) Sobradinho
- ( ) Furnas
- ( ) Tucuruí
- ( ) Paulo Afonso

a seqüência correta obtida é:

- a) 7, 2, 3, 6, 1, 4
- b) 8, 3, 6, 1, 5, 4
- c) 7, 4, 5, 6, 2, 3
- d) 6, 2, 3, 5, 1, 4
- e) 5, 4, 8, 1, 6, 3

43 Os alertas lançados pela NASA (USA) e pelo INPE (BRASIL), quanto às queimadas na Amazônia, são alarmantes. O "pulmão do mundo" adoce e passa a envenenar a atmosfera com gases poluentes. A região desertifica-se.

As responsabilidades desse desastre ecológico são atribuídas, principalmente, à

- a) falta de orientação aos agricultores.
- b) exploração madeireira.
- c) expansão pecuarista.
- d) agricultura itinerante dos indígenas.
- e) prolongadas secas que vêm atingindo a região.

- 44 A estrutura fundiária brasileira é injusta para a sociedade e perniciosa para a economia. Isto porque
- I — a maior parte das terras agricultáveis concentra-se nas mãos de um reduzido número de proprietários.
  - II — todo latifúndio é improdutivo e anti-social.
  - III — o minifúndio é antieconômico e não favorece a uma boa qualidade de vida.
  - IV — o grande número de minifúndios tende à uniformização, quanto ao tamanho da propriedade.
- Está(ão) correta(s) somente a(s) afirmativa(s)
- a) IV                      b) I e II                      c) II e IV                      d) I e III                      e) II e III
- 45 Sobre a região Sul do Brasil, pode-se afirmar:
- I — A expansão cafeeira ocorrida, a partir do final do séc. XVIII, foi responsável pela ocupação do Planalto Meridional.
  - II — A pecuária foi a base econômica da ocupação regional.
  - III — A Campanha Gaúcha, somente ocupada no século atual, compreende grandes latifúndios.
  - IV — A extração da erva-mate e da crina vegetal constitui uma importante fonte de divisas.
- Está(ão) correta(s) somente a(s) afirmativa(s)
- a) II e IV                      b) I                      c) I e III                      d) II e III                      e) III e IV
- 46 Razões históricas explicam a grande concentração industrial na região Sudeste, destacando-se a
- I — acumulação de capital procedente da agricultura.
  - II — expansão canavieira em São Paulo.
  - III — disponibilidade de uma rede de transportes já estabelecida em função da atividade agrícola.
  - IV — facilidade na obtenção de energia.
- Está(ão) correta(s) somente a(s) afirmativa(s):
- a) I                      b) I, II e IV                      c) II e III                      d) II e IV                      e) I, III e IV
- 47 A Comissão Trilateral criada em 1973 por David Rockefeller, de iniciativa privada, cujo objetivo maior é delinear uma estratégia comum para a expansão das transnacionais, envolve assuntos de interesses ligados às economias
- a) asiática, européia e americana.
  - b) norte-americana, asiática e argentina.
  - c) européia, soviética e japonesa.
  - d) sul-africana, latino-americana e inglesa.
  - e) norte-americana, européia e japonesa.

48 Sobre a URSS são feitas as seguintes afirmativas:

- I — No começo do século, ela se encontrava literalmente na situação de um país subdesenvolvido (atraso tecnológico e subordinação às companhias estrangeiras de mineração).
- II — Seu subsolo é rico, onde existem as maiores reservas mundiais de minério de ferro, localizadas principalmente nos Urais e na Ucrânia.
- III — A produção agrícola soviética, após a Revolução Socialista, passou a ser organizada em função dos Kolkhozes e Sovkhozes.
- IV — A "Perestroika", com Mikhail Gorbachev, corresponde a uma das mais revolucionárias reestruturações econômicas do seu processo histórico.
- V — A população soviética vive predominantemente na zona rural (quase 70%), enquanto o restante habita as cidades.

Está(ão) correta(s) somente a(s) afirmativa(s)

- a) IV e V      b) I, III, IV e V      c) I, II, III e IV      d) II, III e V      e) I e III

49 As maiores concentrações industriais latino-americanas estão situadas próximas às cidades de

- a) Recife e Salvador, devido à política industrial da SUDENE.
- b) São Paulo e México.
- c) São Paulo e Buenos Aires.
- d) São Paulo e Rio de Janeiro.
- e) Salvador, Recife e o ABCD Paulista.

50 As guerras no Oriente Médio trazem grande instabilidade política àquela região. Assim, pode-se afirmar que

- a) a invasão soviética no Afeganistão visou garantir, apenas, o abastecimento de petróleo para seu mercado interno.
- b) os acordos de "Campo David", firmados entre Egito e Israel, trouxeram segurança política para esses países.
- c) o Golfo Pérsico conseguiu, pela sua localização, períodos de maior paz.
- d) as constantes invasões militares de Israel, no Líbano, têm suas raízes na luta do povo palestino pela reconquista de sua pátria.
- e) a OPEP, apesar da sua importância, não conseguiu limitar a produção de petróleo dos países membros.



## B – HISTÓRIA GERAL E DO BRASIL

53 De acordo com o mapa relativo às invasões holandesas no Brasil, conclui-se que

- a) a dominação atingiu a faixa litorânea nordestina, zona produtora da cana-de-açúcar.
- b) a Paraíba, por se constituir em Capitania Real da metrópole portuguesa, foi poupada da dominação.
- c) a ocupação do interior nordestino foi o ponto de apoio da dominação e o núcleo de expansão do império colonial holandês.
- d) a expulsão dos holandeses desencadeou um grande surto de produção e conquista de novos mercados para o açúcar paraibano.
- e) a insurreição pernambucana foi estimulada, em suas origens, pelo forte apoio dado pela coroa portuguesa.

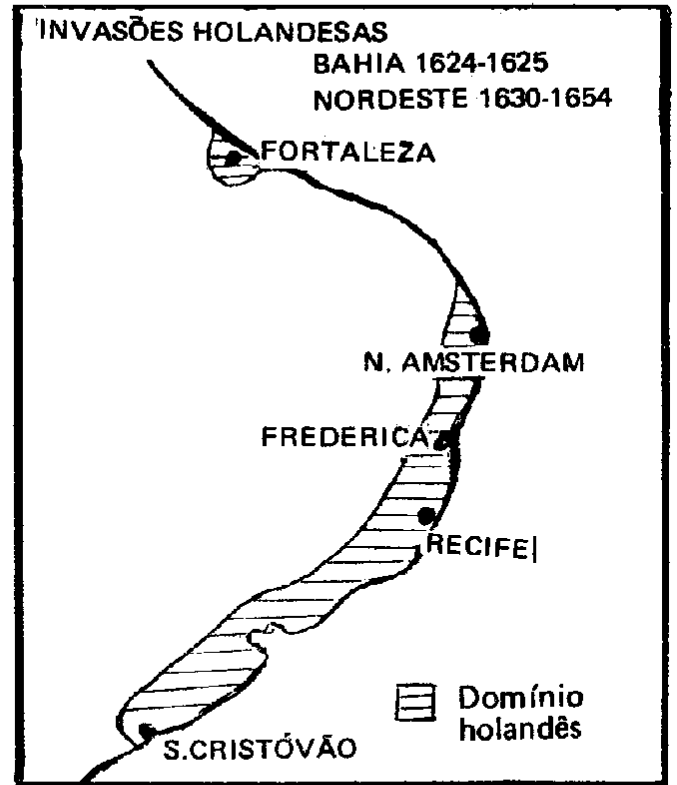

54

*“Por subir Pedrinho ao trono  
Não fique o povo contente  
Não pode ser boa coisa  
Servindo com a mesma gente.”*

ALENCAR, Francisco e outros. História da Sociedade brasileira.  
Rio de Janeiro, Ao Livro Técnico, 1979, p.139.

A quadrinha divulgada, em Pernambuco, quando da antecipação da maioria de D. Pedro, expressa

- I – o caráter revolucionário do processo histórico de construção do Estado Nacional brasileiro, evidenciado pela ascensão das massas populares ao poder.
- II – a ruptura dos laços externos de dependência econômica e a substituição das bases da economia com a eliminação do trabalho escravo, da monocultura e do latifúndio.
- III – o papel conservador exercido pela elite brasileira na consolidação da monarquia e no fortalecimento do poder da aristocracia rural.

Está(ão) correta(s) somente a(s) afirmativa(s)

a) I

b) II

c) III

d) I e II

e) II e III





*“O resultado do plebiscito chileno exprimiu, com impacto simbólico incomparável, as aspirações da consciência democrática latino-americana. Ela fortalecida, numa conjuntura econômica em que as desigualdades sociais e as fontes de inquietação política tendem, em muitos países, a intensificar-se.”* Folha de São Paulo – 8/10/88.

*“Quando, após tantos anos de lutas e sacrifícios, promulgamos o Estatuto do Homem, da Liberdade e da Democracia, bradamos por imposição de sua honra: temos ódio à ditadura. Ódio e nojo. Amaldiçoamos a tirania onde quer que ela desgrace homens e nações, principalmente na América Latina.”*

(Discurso proferido pelo Deputado Ulisses Guimarães, na sessão de promulgação da Constituição).

A partir dos textos acima, conclui-se que o plebiscito no Chile e a promulgação da Constituição brasileira, ocorridos em 5 de outubro de 1988, representam

- I – o reforço no continente americano das aspirações de garantia das liberdades individuais e o repúdio ao autoritarismo, à perseguição político-ideológica dos governos ditatoriais.
- II – um forte retrocesso, no que tange à integração do continente aos padrões políticos defendidos pelas nações democráticas.
- III – a decorrência das conquistas sociais que aproximaram as classes mais pobres das mais ricas, durante o período ditatorial.

Está(ão) correta(s) somente a(s) afirmativa(s)

- a) I                      b) II                      c) III                      d) I e III                      e) II e III

O processo de evolução das sociedades grega e romana apresenta elementos comuns, entre os quais se destaca

- I – a religião politeísta, apresentando deuses com características antropomórficas e a celebração dos cultos familiar e público.
- II – a concepção de Pólis, fundamentando a estrutura política e condicionando o processo histórico.
- III – a desagregação das comunidades primitivas, evoluindo para uma sociedade de classes com sistema de produção escravista.

Está(ão) correta(s) somente a(s) afirmativa(s)

- a) I                      b) II                      c) III                      d) I e II                      e) I e III

60 A expansão da economia européia, ocorrida entre o século XI e início do século XIV, conhecida como Renascimento Comercial, possibilitou a

- I – emergência de um novo segmento da sociedade, detentor do controle das atividades mercantis e de crédito, que se constituiu na camada superior da população urbana.
- II – conquista, pelas cidades, de sua emancipação, rompendo os laços feudais que limitavam as atividades mercantis.
- III – marginalização da Igreja com o desaparecimento da influência do bispado e das ordens monásticas.

Está(ão) correta(s) somente a(s) afirmativa(s)

- a) I                      b) II                      c) III                      d) I e II                      e) II e III

61 *“Os filósofos se erigiram como preceptores do gênero humano. Liberdade de pensar, eis o seu brado, e este brado se propagou de uma extremidade a outra do mundo. Com uma das mãos, tentaram abalar o trono, com a outra, quiseram derrubar os Altares. Sua finalidade era modificar nas consciências as instituições civis e religiosas e, por assim dizer, a revolução se processou (...).”*

(Denúncia formulada pelo advogado Séguier, em 1770)

AQUINO, Rubin e outros. História das sociedades: das sociedades modernas às sociedades atuais. Rio de Janeiro, Ao Livro Técnico, 1978, p. 116.

A denúncia acima se refere aos

- a) teóricos iluministas que, realizando a crítica às instituições do Antigo Regime, traduziam alguns dos fundamentos ideológicos da ascensão da burguesia.
- b) contra-reformistas que defendiam uma nova estrutura no interior da Igreja Católica, marcada pela supressão da hierarquia eclesiástica.
- c) filósofos do absolutismo que propugnavam pela não intervenção do Estado na economia.
- d) filósofos mercantilistas que defendiam o protecionismo e o monopólio estatal como forma de desenvolver a riqueza colonial.
- e) socialistas científicos que defendiam a necessidade de eliminar qualquer forma de governo.

PROPOSIÇÃO Nº 1	PROPOSIÇÃO Nº 2
<p><i>“ .. o fim da Segunda Guerra e a criação da ONU não significaram necessariamente a paz: as desconfianças, os mal-entendidos, as suspeitas, as rivalidades e as acusações se acumularam em cada um dos dois blocos de poder.”</i></p>	<p><i>“As oposições entre os antigos aliados – principalmente Estados Unidos e União Soviética – se aprofundaram e “culminaram, em alguns anos, num conflito que, em todos os domínios – salvo o das armas – assumiram o caráter de uma verdadeira guerra (...) a guerra fria.”</i></p>

NADAI, Elza e NEVES, Joana. História Geral. Moderna e Contemporânea. São Paulo, Saraiva, 1984, p. 230.

Sobre as proposições acima, pode-se afirmar que

- ambas são verdadeiras e a segunda contradiz a primeira.
- ambas são verdadeiras e a segunda confirma a primeira.
- ambas são falsas.
- apenas a primeira é verdadeira.
- apenas a segunda é verdadeira.

### C – ORGANIZAÇÃO SOCIAL E POLÍTICA DO BRASIL (OSPB)

63 Nas últimas décadas, as mulheres conquistaram crescentes espaços na sociedade brasileira, ampliando o exercício de sua cidadania, através da (do)

- I – criação dos Conselhos dos Direitos da Mulher.
- II – organização das mulheres rurais.
- III – organização das mulheres negras.
- IV – liberação do aborto.
- V – surgimento das Delegacias de Defesa da Mulher.

Das afirmativas, está(ão) correta(s)

- apenas I
- apenas III e IV
- apenas II, IV e V
- apenas I, II, III e V
- todas.

64 O exercício do voto direto e secreto é facultativo para

I — os analfabetos.

II — os maiores de 70 anos.

III — os maiores de 18 anos.

IV — os maiores de dezesseis e menores de 18 anos.

Está(ão) correta(s) somente a(s) afirmativa(s)

a) I, II e IV

b) I e III

c) II e IV

d) II

e) IV

65 A nova Constituição definiu que a propriedade fundiária cumpre sua função social quando, entre outros, atende ao(s) seguinte(s) critério(s):

I — aproveitamento integral de sua extensão.

II — utilização adequada dos recursos naturais disponíveis e preservação do meio ambiente.

III — observância das disposições que regulam as relações de trabalho.

IV — exploração que favoreça prioritariamente o bem-estar de seus proprietários.

Está(ão) correta(s) somente o(s) critério(s)

a) I

b) I e III

c) I e IV

d) II e III

e) II, III e IV

66 A nova Constituição estabelece um governo mais descentralizado, diminui os poderes do Executivo e aumenta a força do Congresso.

É exemplo deste fato

I — a eliminação do decreto-lei.

II — a atribuição ao Congresso Nacional de discutir e modificar o orçamento da União.

III — a competência do Senado Federal para legislar sobre os limites do endividamento externo da União, Estados e Municípios.

IV — a delegação da União como gerenciadora dos orçamentos dos Estados e Municípios.

Está(ão) correta(s) somente a(s) afirmativa(s)

a) II, III e IV

b) I, II e III

c) I e IV

d) III e IV

e) II

67 O direito à autonomia que toda nação adquire, no âmbito de seu território, corresponde ao princípio da

a) solidariedade.

b) territorialidade.

c) igualdade.

d) paz.

e) soberania.

68 Um meio ambiente, ecologicamente equilibrado e preservado, é garantido

- I – pela tolerância de atos que impliquem na extinção de espécies animais, desde que, economicamente, justificados.
- II – pela promoção da educação ambiental em todos os níveis de ensino.
- III – pela liberação das sanções penais e administrativas aos depredadores, desde que reparem os danos cometidos.
- IV – pela obrigação do Poder Público e da coletividade de defender o meio ambiente para as presentes e futuras gerações.

Está(ão) correta(s) somente a(s) afirmativa(s)

- a) I, II e III                      b) I, III e IV                      c) II e IV                      d) II                      e) IV

69 Em relação aos direitos e deveres trabalhistas, a nova Constituição garante

- I – a jornada de trabalho de 44 horas semanais.
- II – o pagamento de horas extras em dobro.
- III – a licença-gestante de 90 dias.
- IV – a proibição de dispensa imotivada no emprego.
- V – os mesmos direitos ao trabalhador rural e urbano.

Está(ão) correta(s) somente a(s) afirmativa(s)

- a) I, II e III                      b) I, IV e V                      c) II e V                      d) III e IV                      e) V

70 No Brasil, a população que vive no campo, atualmente, corresponde a cerca de 18% do conjunto da população total, sem que tenha havido uma valorização do sistema produtivo industrial, e sim um grande crescimento do setor de serviços.

A partir desta informação, pode-se concluir que, no Brasil, houve

- a) deslocamento da população do setor primário para os demais setores da economia.
- b) aumento da produtividade no setor primário, dispensando mão-de-obra.
- c) concentração da população economicamente ativa no setor secundário.
- d) automação em todos os setores da economia, alterando a estrutura de emprego.
- e) permanência do setor agrário como base da economia nacional.

★

★

★

# COPERVE

COMISSÃO PERMANENTE DO CONCURSO VESTIBULAR

# CONCURSO VESTIBULAR UNIFICADO

# 89

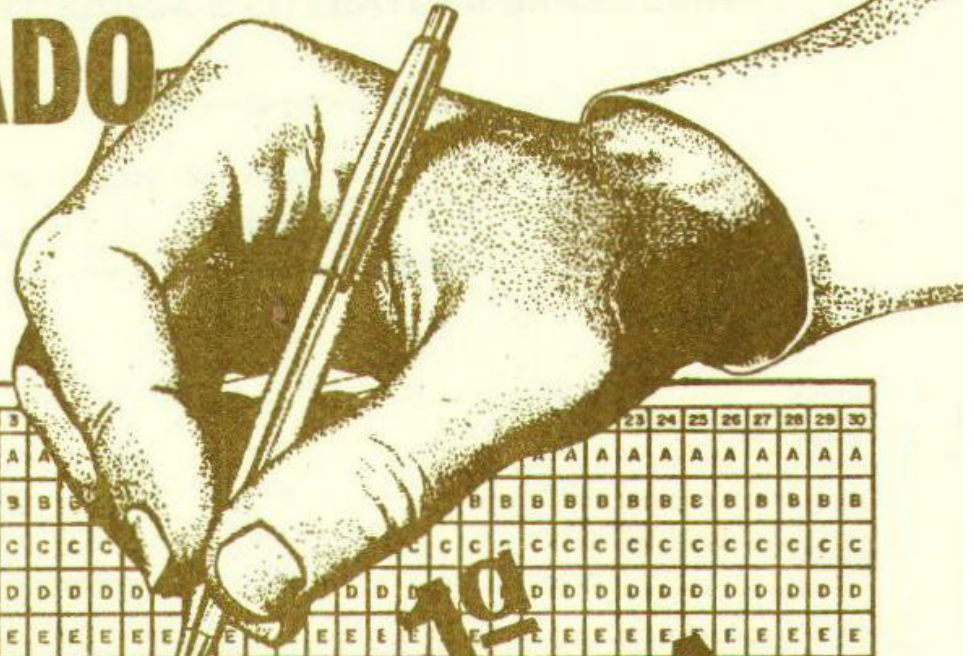

SALA	CARE	P	1	2	3	23	24	25	26	27	28	29	30
INSCRIÇÃO			A	A	A	A	A	A	A	A	A	A	A
00000000	00		B	B	B	B	B	B	B	B	B	B	B
11111111	11		C	C	C	C	C	C	C	C	C	C	C
22222222	22		D	D	D	D	D	D	D	D	D	D	D
33333333	33		E	E	E	E	E	E	E	E	E	E	E
INSCRIÇÃO P/G													
44444444	44												
INSCRIÇÃO P/G													
55555555	55												
INSCRIÇÃO P/G													
66666666	66												
INSCRIÇÃO P/G													
77777777	77												
INSCRIÇÃO P/G													
88888888	88												
INSCRIÇÃO P/G													
99999999	99												
INSCRIÇÃO P/G													
123456789	10												

10-19-1

9-04

10-08-01

C  
O  
P  
E  
R  
V  
E  
Pb

10<sup>ta</sup> ETAPA

31 32 33 34 35 36 37 38 39 40 41 42 43 44 45 46 47 48 49 50 51 52 53 54 55 56 57 58 59 60

21 22 23 24 25 26 27 28 29 30 31 32 33 34 35 36 37 38 39 40 41 42 43 44 45 46 47 48 49 50 51 52 53 54 55 56 57 58 59 60 61 62 63 64 65 66 67 68 69 70 71 72 73 74 75 76 77 78 79 80

LÍNGUA PORTUGUESA  
LITERATURA BRASILEIRA

LÍNGUA FRANCESA  
ESTUDOS SOCIAIS

--	--	--	--	--	--

Inscrição

Assinatura do Candidato

UNIVERSIDADE FEDERAL DA PARAÍBA  
INSTITUTOS PARAIBANOS DE EDUCAÇÃO



## 11 – LINGUA FRANCESA

- 16 **TEXTO:** *Les résultats de la plus importante étude réalisée à l'échelon mondial sur le traitement de l'infarctus du myocarde ont été rendus publics le jeudi 11 août à Londres. Ils sont publiés dans le numéro de la revue britannique The Lancet daté du 13 août. Selon cette étude, l'administration conjointe de deux médicaments (l'aspirine et la streptokinase) chez les malades atteints d'un infarctus permet d'augmenter dans des proportions importantes les chances de survie. Un tel traitement devrait permettre, selon les responsables de cette étude, de sauver chaque année la vie de dizaines de milliers de malades.*

A propos des études sur le traitement de l'infarctus du myocarde, ce texte affirme que

- a) l'utilisation de l'aspirine et de la streptokinase n'a pas donné de bons résultats.
  - b) la médecine n'a pas avancé dans ses recherches.
  - c) les médecins anglais sont les seuls dans le monde à s'intéresser à ces études.
  - d) un patient atteint d'infarctus n'a pas de chances de survie.
  - e) les résultats des dernières recherches doivent faire diminuer le nombre de malades.
- 17 **TEXTO:** *Dans son discours prononcé le vendredi 23 septembre devant les responsables des médias soviétiques, M. Gorbatchev a présenté un tableau pessimiste de la situation intérieure en URSS et des lenteurs de la "perestroïka", affirmant notamment: "Nous perdons du temps, et cela signifie que nous perdons la partie." Il a également appelé la presse à "soutenir la loi" en Arménie, où l'agitation continue.*

L'intention de M. Gorbatchev dans son discours était de

- a) présenter aux médias son projet de restructuration.
- b) répondre aux critiques de la presse à ses idées politiques.
- c) affirmer son intention d'abandonner le pouvoir.
- d) demander l'appui de la presse à sa politique intérieure.
- e) discuter avec les journalistes de l'impossibilité d'agiliser la "perestroïka".



- 18 TEXTO: *La Nature a besoin de toute notre attention pour conserver sa beauté. Parce que les produits TIMOTEI contiennent des extraits naturels d'herbes, TIMOTEI a décidé, avec vous, d'aider le Parc National de la Vanoise en 1988. TIMOTEI donnera 2 francs au Parc National de la Vanoise chaque fois que vous renverrez le bulletin actuellement présent sur les lots de 2 shampoings et après-shampoings.*

Para que TIMOTEI, fabricante de produtos de beleza, ajude o Parc National de la Vanoise, é necessário que o consumidor

- a) devolva o cupom encontrado em cada pacote de 2 "shampoos" e creme de enxaguar.
  - b) compre 2 "shampoos" e creme de enxaguar ao preço de 2 francos.
  - c) envie a TIMOTEI um cupom acompanhado de 2 "shampoos" e creme de enxaguar.
  - d) escreva a TIMOTEI sobre a qualidade de seus produtos.
  - e) use ervas naturais extraídas do Parc National de la Vanoise.
- 19 A opção que melhor traduz o sentido da frase "*Depuis la loi de 1884 rétablissant le divorce, la fréquence de celui-ci n'a cessé de s'accroître*", é:
- a) A frequência de divórcios diminuiu desde o estabelecimento da lei de 1884.
  - b) Com a regulamentação do divórcio pela lei de 1884, sua frequência não parou de crescer.
  - c) A frequência de divórcios cresceu consideravelmente em 1984, antes de sua regulamentação.
  - d) O número de divórcios diminuiu incessantemente, após a promulgação da lei de 1884.
  - e) A regulamentação da lei de 1884 não provocou nenhuma modificação no número de divórcios
- 20 Na frase "*il a également appelé la presse à soutenir la loi...*", a palavra sublinhada é sinônimo de
- a) restructurer
  - b) promulguer
  - c) maintenir
  - d) établir
  - e) interpréter
- 21 Na frase "*Selon cette étude, l'administration conjointe de deux médicaments...*", a palavra sublinhada é sinônimo de
- a) pour
  - b) depuis
  - c) dès
  - d) d'après
  - e) à cause de
- 22 Na frase "*Là nature a besoin de toute notre attention pour conserver sa beauté*", a palavra sublinhada é antônimo de
- a) détériorer
  - b) montrer
  - c) comparer
  - d) aimer
  - e) vivre
- 23 Na frase, "*...et cela signifie que nous perdons la partie*", a palavra sublinhada é antônimo de
- a) abandonnons
  - b) préférons
  - c) jouons
  - d) gagnons
  - e) commençons

Questões de n.<sup>os</sup> 24 e 25. O texto abaixo apresenta duas lacunas correspondentes, respectivamente, às questões de n.<sup>os</sup> 24 e 25. Para cada questão, assinalar a alternativa correta.

TEXTO: *Le président Sarney démet de \_\_\_\_\_ fonctions le chef d'état-major des armées, le général de brigade Paulo Roberto Camarilha, l'un des ministres du gouvernement brésilien.*  
*\_\_\_\_\_ avait sévèrement critiqué la politique économique du gouvernement.*

- 24 a) leurs                      b) ses                      c) mes                      d) leur                      e) tes
- 25 a) elle                      b) lui                      c) ils                      d) elles                      e) il

Questões de n.<sup>os</sup> 26 a 40. As lacunas devem ser preenchidas, respectivamente, pelas formas gramaticais adequadas.

- 26 Ce discours parle uniquement \_\_\_\_\_ problèmes internationaux.  
a) des                      b) ces                      c) les                      d) mes                      e) ses
- 27 Achetez \_\_\_\_\_ après-shampooing. Il contient des extraits naturels d'herbes.  
a) cette                      b) ces                      c) cet                      d) ce                      e) c'
- 28 Tous \_\_\_\_\_ qui ont pris ce médicament ont été sauvés.  
a) ceux                      b) celui                      c) ces                      d) cela                      e) celles
- 29 Aujourd'hui les Français ne fêtent plus souvent \_\_\_\_\_ anniversaires de mariage.  
a) ses                      b) son                      c) leurs                      d) sa                      e) leur
- 30 M. Gorbatchev critique la façon \_\_\_\_\_ les médias soviétiques commentent ses discours.  
a) laquelle                      b) qui                      c) lequel                      d) dont                      e) que
- 31 Les femmes divorcées conservent \_\_\_\_\_ 85% des cas la garde des enfants.  
a) sans                      b) dans                      c) chez                      d) à                      e) sur

- 32 Visitez le Parc National de la Vanoise. Vous \_\_\_\_\_ respirerez de l'air pur.  
 a) le                      b) y                      c) la                      d) en                      e) les
- 33 Le shampooing TIMOTEI est si doux que vous pouvez \_\_\_\_\_ utiliser tous les jours.  
 a) en                      b) le                      c) la                      d) lui                      e) l'
- 34 Les médecins testent un nouveau médicament. On \_\_\_\_\_ connaîtra les résultats dans quelques mois.  
 a) en                      b) les                      c) y                      d) la                      e) le
- 35 Monsieur Gorbatchev \_\_\_\_\_ faire la restructuration de son pays.  
 a) espères              b) espérons              c) espère              d) espérerai              e) espérerez
- 36 Pour sauver la beauté de vos cheveux, \_\_\_\_\_ les produits TIMOTEI.  
 a) utiliserez              b) utiliseriez              c) utilisiez              d) utilisez              e) avez utilisé
- 37 La semaine dernière, le secrétaire du Parti \_\_\_\_\_ l'importance de la presse en URSS.  
 a) a confirmé              b) confirmera              c) confirme              d) confirmerait              e) aura confirmé
- 38 Je \_\_\_\_\_ ce traitement si mon médecin m'assurait de son efficacité.  
 a) suivais              b) ai suivi              c) suivrai              d) suis              e) suivrais
- 39 Récemment, des études \_\_\_\_\_ sur le traitement de l'infarctus du myocarde.  
 a) a été réalisée              c) ont été réalisées              e) seraient réalisées  
 b) seront réalisées              d) sera réalisée
- 40 Demain, nous \_\_\_\_\_ une Assemblée générale pour décider de la paix en Arménie.  
 a) aura              b) aurons              c) avons              d) aurions              e) aurait